องค์กรผู้ใช้น้ำ

สร้างการมีส่วนร่วม
บริหารจัดการทรัพยากรน้ำ...
มิติใหม่

สำนักงานทรัพยากรน้ำแห่งชาติ

ที่มาขององค์กรผู้ใช้น้ำ

พรบ.ทรัพยากรน้ำ พ.ศ. 2561

- มีผลบังคับใช้ตั้งแต่วันที่ 27 ม.ค. 62
- เพื่อให้ทุกภาคส่วนร่วมบูรณาการภารกิจด้านน้ำไปในทิศทางที่สอดคล้องตอบสนองเป้าหมายเดียวกัน โดยมี **กฎหมายลำดับรอง หรือกฎหมายลูก** ช่วยสร้างกลไกมีส่วนร่วมให้ขับเคลื่อนไปได้อย่างมีประสิทธิภาพ ตั้งแต่ระดับนโยบายจนถึงระดับพื้นที่

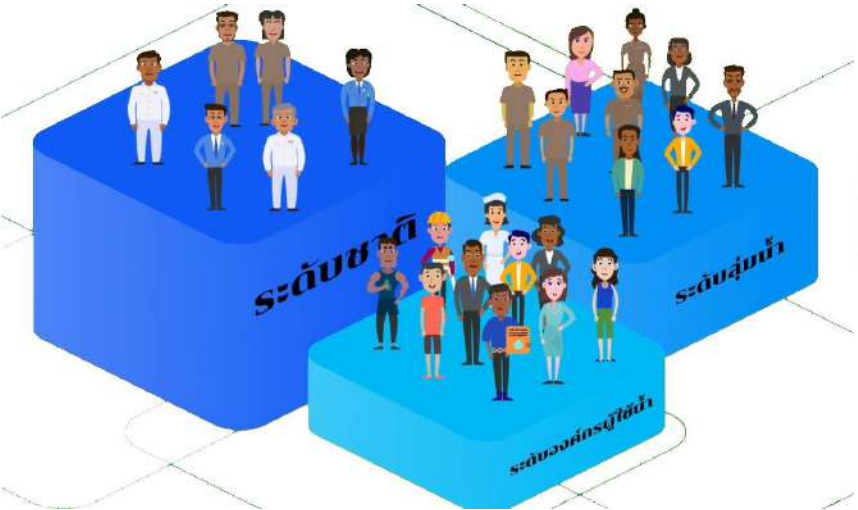

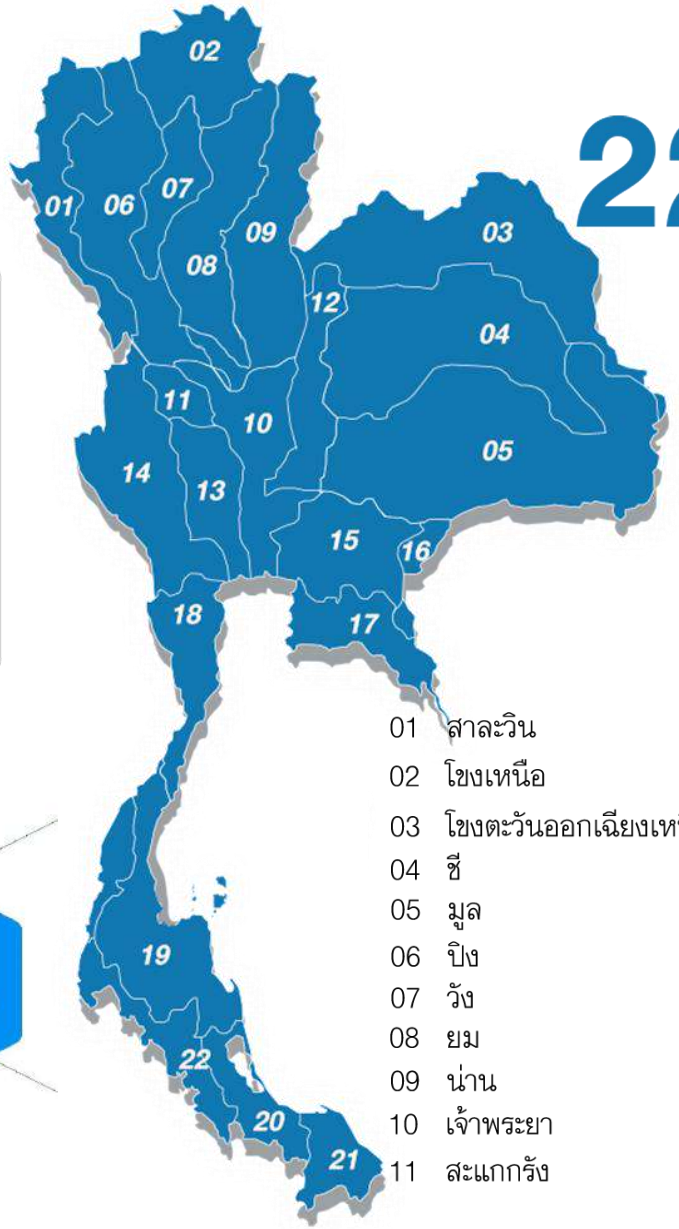

22 ลุ่มน้ำใหม่

01 สาละวิน
02 โขงเหนือ
03 โขงตะวันออกเฉียงเหนือ
04 ชี
05 มูล
06 ปิง
07 วัง
08 ยม
09 น่าน
10 เจ้าพระยา
11 สะแกกรัง
12 ป่าสัก
13 ท่าจีน
14 แม่กลอง
15 บางปะกง
16 โตนเลสาบ
17 ชายฝั่งทะเลตะวันออก
18 เพชรบุรี-ประจวบคีรีขันธ์
19 ภาคใต้ฝั่งตะวันออกตอนบน
20 ทะเลสาบสงขลา
21 ภาคใต้ฝั่งตะวันออกตอนล่าง
22 ภาคใต้ฝั่งตะวันตก

องค์กรในการบริหารจัดการทรัพยากรน้ำ

ตามพระราชบัญญัติทรัพยากรน้ำ พ.ศ. 2561

เป้าหมาย

- ทุกหน่วยงานที่เกี่ยวข้องสามารถบริหารทรัพยากรน้ำให้มีความสอดคล้องกันในทุกมิติ
- ส่งเสริมการส่วนร่วมของประชาชน เพื่อร่วมกันบริหารทรัพยากรน้ำ ให้มีประสิทธิภาพน้ำ โดยองค์กรบริหารจัดการทรัพยากรน้ำ

กรรมการลุ่มน้ำ
ผู้แทนองค์กรผู้ใช้น้ำ
ในคณะกรรมการทรัพยากรน้ำแห่งชาติ

กรรมการลุ่มน้ำ
ผู้แทนองค์กรผู้ใช้น้ำ

องค์กรผู้ใช้น้ำ

การจดทะเบียนก่อตั้งองค์กรผู้ใช้น้ำ

เป็นกลไกที่กำหนดขึ้นเพื่อให้ทราบตัวตนขององค์กรผู้ใช้น้ำที่ชัดเจนและเป็นรูปธรรม **ไม่จำกัด**ว่าจะต้องเป็นองค์กรผู้ใช้น้ำหรือกลุ่มใช้น้ำตามกฎหมายอื่น เป็นการวางหลักเกณฑ์ในการประกันสิทธิพื้นฐานของประชน ในการเข้าถึงทรัพยากรน้ำสาธารณะ ตลอดจนจัดให้มีองค์กรบริหารจัดการทรัพยากรน้ำทั้งในระดับชาติ ระดับลุ่มน้ำ ระดับองค์กรผู้ใช้น้ำ ซึ่งสะท้อนการมีส่วนร่วมของประชาชน เพื่อร่วมกันบริหารทรัพยากรน้ำอย่างมีประสิทธิภาพ

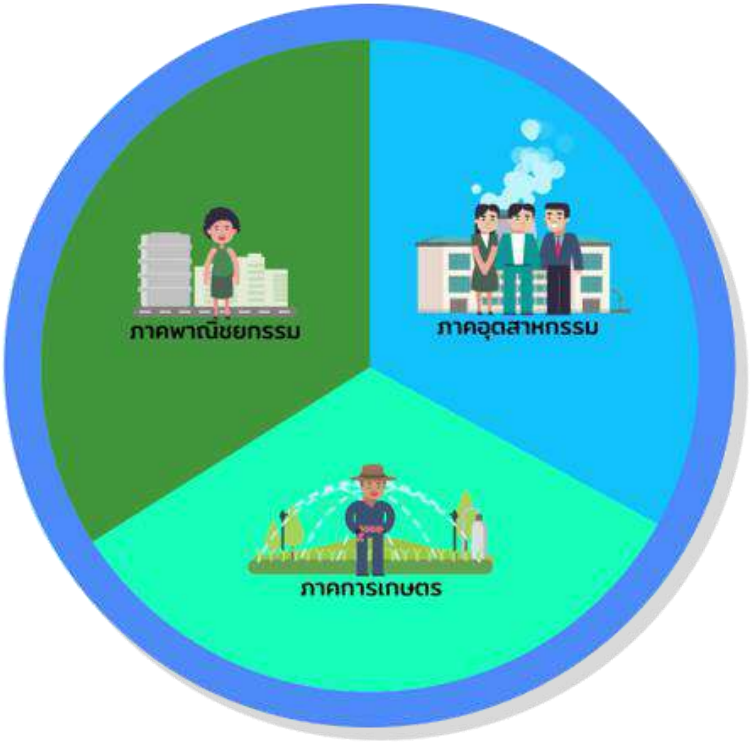

กฎกระทรวงองค์กรผู้ใช้น้ำ พ.ศ. ๒๕๖๔

อาศัยอำนาจตามความในมาตรา 5 วรรคหนึ่ง และมาตรา 38 วรรคสอง แห่ง พรบ. ทรัพยากรน้ำ พ.ศ. 2561 นายกรัฐมนตรีออกกฎกระทรวงไว้ ดังต่อไปนี้

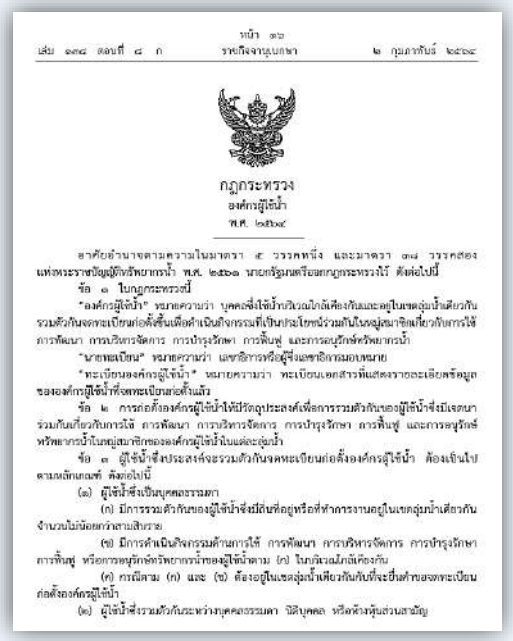

หน้า ๑๒
เล่ม ๑๓๘ ตอนที่ ๘ ก ราชกิจจานุเบกษา ๒ กุมภาพันธ์ ๒๕๖๔

กฎกระทรวง
องค์กรผู้ใช้น้ำ
พ.ศ. ๒๕๖๔

อาศัยอำนาจตามความในมาตรา ๕ วรรคหนึ่ง และมาตรา ๓๘ วรรคสอง แห่งพระราชบัญญัติทรัพยากรน้ำ พ.ศ. ๒๕๖๑ นายกรัฐมนตรีออกกฎกระทรวงไว้ ดังต่อไปนี้

ข้อ ๑ ในกฎกระทรวงนี้

"องค์กรผู้ใช้น้ำ" หมายความว่า บุคคลซึ่งใช้น้ำบริเวณใกล้เคียงกันและอยู่ในเขตลุ่มน้ำเดียวกันรวมตัวกันจดทะเบียนก่อตั้งขึ้นเพื่อดำเนินกิจกรรมที่เป็นประโยชน์ร่วมกันในหมู่สมาชิกเกี่ยวกับการใช้ การพัฒนา การบริหารจัดการ การบำรุงรักษา การฟื้นฟู และการอนุรักษ์ทรัพยากรน้ำ

"นายทะเบียน" หมายความว่า เลขาธิการหรือผู้ซึ่งเลขาธิการมอบหมาย

"ทะเบียนองค์กรผู้ใช้น้ำ" หมายความว่า ทะเบียนเอกสารที่แสดงรายละเอียดข้อมูลขององค์กรผู้ใช้น้ำที่จดทะเบียนก่อตั้งแล้ว

ข้อ ๒ การก่อตั้งองค์กรผู้ใช้น้ำให้มีวัตถุประสงค์เพื่อการรวมตัวกันของผู้ใช้น้ำซึ่งมีเจตนารวมกันเกี่ยวกับการใช้ การพัฒนา การบริหารจัดการ การบำรุงรักษา การฟื้นฟู และการอนุรักษ์ทรัพยากรน้ำในหมู่สมาชิกขององค์กรผู้ใช้น้ำในแต่ละลุ่มน้ำ

ข้อ ๓ ผู้ใช้น้ำซึ่งประสงค์จะรวมตัวกันจดทะเบียนก่อตั้งองค์กรผู้ใช้น้ำ ต้องเป็นไปตามหลักเกณฑ์ ดังต่อไปนี้

(๑) ผู้ใช้น้ำซึ่งเป็นบุคคลธรรมดา

(ก) มีการรวมตัวกันของผู้ใช้น้ำซึ่งมีถิ่นที่อยู่หรือที่ทำการงานอยู่ในเขตลุ่มน้ำเดียวกันจำนวนไม่น้อยกว่าสามสิบราย

(ข) มีการดำเนินกิจกรรมด้านการใช้ การพัฒนา การบริหารจัดการ การบำรุงรักษา การฟื้นฟู หรือการอนุรักษ์ทรัพยากรน้ำของผู้ใช้น้ำตาม (๒) ในบริเวณใกล้เคียงกัน

(ค) กรณีตาม (ก) และ (ข) ต้องอยู่ในเขตลุ่มน้ำเดียวกันกับที่จะยื่นคำขอจดทะเบียนก่อตั้งองค์กรผู้ใช้น้ำ

(๒) ผู้ใช้น้ำซึ่งรวมตัวกันระหว่างบุคคลธรรมดา นิติบุคคล หรือห้างหุ้นส่วนสามัญ

"องค์กรผู้ใช้น้ำ" หมายความว่า **บุคคลซึ่งใช้น้ำบริเวณใกล้เคียงกันและอยู่ในเขตลุ่มน้ำเดียวกันรวมตัวกันจดทะเบียน**ก่อตั้งขึ้นเพื่อดำเนินกิจกรรมที่เป็น**ประโยชน์ร่วมกัน**ในหมู่สมาชิกเกี่ยวกับ การใช้ การพัฒนา การบริหารจัดการ การบำรุงรักษา การฟื้นฟู และการอนุรักษ์ทรัพยากรน้ำ

"นายทะเบียน" หมายความว่า เลขาธิการหรือผู้ซึ่งเลขาธิการมอบหมาย

"ทะเบียนองค์กรผู้ใช้น้ำ" หมายความว่า ทะเบียนเอกสารที่แสดงรายละเอียดข้อมูลองค์กรผู้ใช้น้ำในแต่ละลุ่มน้ำ

การจดทะเบียนก่อตั้งองค์กรผู้ใช้น้ำ

ทั้ง 22 ลุ่มน้ำทั่วประเทศ ตามพระราชกฤษฎีกากำหนดลุ่มน้ำ พ.ศ. 2564
(กฎหมายรองในพระราชบัญญัติทรัพยากรน้ำ พ.ศ. 2561)

คุณสมบัติองค์กรผู้ใช้น้ำ

กลุ่มบุคคลที่รวมตัวกันตั้งแต่ **30 รายขึ้นไป** ตั้งตัวแทน ๑ คน
รวบรวมเอกสารหลักฐานทั้งหมดยื่นคำขอจดทะเบียน ก่อตั้งองค์ผู้ใช้น้ำ

สิทธิประโยชน์ขององค์กรผู้ใช้น้ำ

- องค์กรผู้ใช้น้ำมีบทบาทใน การ**บริหารทรัพยากรน้ำ** ในหมู่สมาชิก

- สามารถ**เสนอแนะ ให้ข้อมูล ความเห็น** ที่เกี่ยวกับการบริหารทรัพยากรน้ำในเขตลุ่มน้ำต่อคณะกรรมการลุ่มน้ำ

- เป็นองค์กรผู้ใช้น้ำที่มีกฎหมายรองรับ ในการรักษาผลประโยชน์ร่วมกันของสมาชิก สามารถ **หารือ แลกเปลี่ยนข้อมูล แก้ไขปัญหาร่วมกัน** หากมีกรณีเกิดข้อพิพาทระหว่างผู้ใช้น้ำให้ผู้ใช้น้ำเสนอเรื่องร้องทุกข์ต่อคณะกรรมการลุ่มน้ำเพื่อพิจารณาได้

- กรรมการลุ่มน้ำผู้แทนองค์กรผู้ใช้น้ำมีสิทธิได้รับการคัดเลือกไปเป็น**กรรมการผู้แทนคณะกรรมการลุ่มน้ำ** ในคณะกรรมการทรัพยากรแห่งชาติ (กนช.) ทั้งประเทศมีจำนวน 4 คน

ขั้นตอนการจดทะเบียน
ก่อตั้งองค์กรผู้ใช้น้ำ
START
1 ยื่นคำขอ
2 รับคำขอ
3 พิจารณา ความถูกต้อง
ไม่ถูกต้อง
ถูกต้อง
4 ออกใบคำขอ/คำอุทธรณ์
(เริ่มนับเวลาพิจารณาอนุมัติ)
5 พิจารณาอนุมัติ
30 + 15 + 15 วัน*
อนุมัติ
6 ออกหนังสือสำคัญการจดทะเบียน
7 แจ้งผู้ยื่น
7 วัน
8 ประกาศรายชื่อ องค์กรผู้ใช้น้ำ
9 จัดทำทะเบียน องค์กรผู้ใช้น้ำ
FINISH
10 บันทึก ความบกพร่อง และแจ้งผู้ยื่น
11 ยื่นข้อมูลเพิ่มเติม ภายในระยะเวลา ที่กำหนด
จัดส่ง
ไม่จัดส่ง
12 จำหน่ายเรื่องออกจากระบบ และแจ้งผู้ยื่น
13 แจ้งผู้ยื่น
ไม่อนุมัติ
ยื่นอุทธรณ์
7 วัน
14 ยื่นสิทธิ อุทธรณ์
ไม่ยื่นอุทธรณ์
เหตุผล/สิทธิอุทธรณ์
คำวินิจฉัย**
ดำเนินการโดย ผู้ยื่น
ดำเนินการโดย สทนช.
* กรณีมีเหตุผลหรือความจำเป็นที่ไม่อาจพิจารณาให้แล้วเสร็จภายในระยะเวลาดังกล่าว ต้องมีหนังสือแจ้งเหตุผลหรือความจำเป็นนั้นให้แก่ผู้ยื่นคำขอทราบก่อนครบกำหนดระยะเวลา
** ให้คำวินิจฉัยอุทธรณ์ของนายทะเบียนเป็นที่สุด
สำนักงานทรัพยากรน้ำแห่งชาติ
จัดทำโดย กองบริหารจัดการลุ่มน้ำ

ขั้นตอนยื่นคำขอจดทะเบียนก่อตั้งองค์กรผู้ใช้น้ำ

1. ผู้ยื่นคำขอ

- ตัวแทนจากองค์กรผู้ใช้น้ำที่เป็นบุคคลธรรมดา
- ตัวแทนจากองค์กรผู้ใช้น้ำซึ่งเป็นบุคคล

2. ข้อมูล เอกสารและหลักฐาน

- บัญชีรายชื่อผู้ใช้น้ำซึ่งรวมตัวกัน
- เลขประจำตัวประชาชน
- เลขทะเบียนนิติบุคคล
- ที่อยู่ ที่ทำการงาน ของผู้ใช้น้ำ
- ข้อมูล เอกสารหรือหลักฐานที่แสดงว่ามีการดำเนินกิจกรรม
- หนังสือแสดงว่าเป็นผู้แทนนิติบุคคล
- แผนผัง เพื่อแสดงเขตพื้นที่ดำเนินกิจกรรม
- ชื่อ และที่อยู่ขององค์กรผู้ใช้น้ำ
- ชื่อ เลขประจำตัวประชาชน และที่อยู่ของผู้มีอำนาจทำการแทนองค์กรผู้ใช้น้ำ

3. ยื่นคำขอต่อนายทะเบียนหรือเจ้าหน้าที่ที่ได้รับมอบหมาย

- สำนักงานทรัพยากรน้ำแห่งชาติ
- สำนักงานทรัพยากรน้ำแห่งชาติภาค 1-4

4. ตรวจสอบคำขอ

คำขอไม่ถูกต้อง ไม่ครบถ้วน → ให้ผู้ยื่นคำขอแก้ไขภายในเวลากำหนด

ไม่แก้ไขให้ถูกต้อง ครบถ้วน → จำหน่ายออกจากสารบบ

กรณีที่คำขอถูกต้อง ครบถ้วนหรือได้แก้ไขภายในเวลาที่กำหนด

5. นายทะเบียนพิจารณาให้แล้วเสร็จภายใน 30 วัน ขยายเวลาได้ไม่เกิน 2 ครั้ง ครั้งละไม่เกิน 15 วัน

6. ผลการพิจารณาของนายทะเบียน

อนุมัติ

- ออกหนังสือสำคัญการจดทะเบียน
- แจ้งให้ผู้ยื่นคำขอทราบ
- ประกาศรายชื่อองค์กรผู้ใช้น้ำและเขตพื้นที่ดำเนินกิจกรรมขององค์กรผู้ใช้น้ำไว้โดยเปิดเผย ณ สถานที่ที่ผู้นั้นยื่นคำขอจดทะเบียน และทางอิเล็กทรอนิกส์

ไม่อนุมัติ

แจ้งให้ผู้ยื่นคำขอทราบพร้อมเหตุผลและสิทธิอุทธรณ์

Timeline การจัดตั้งองค์กรผู้ใช้น้ำ/คณะกรรมการลุ่มน้ำ/คณะกรรมการทรัพยากรน้ำแห่งชาติ

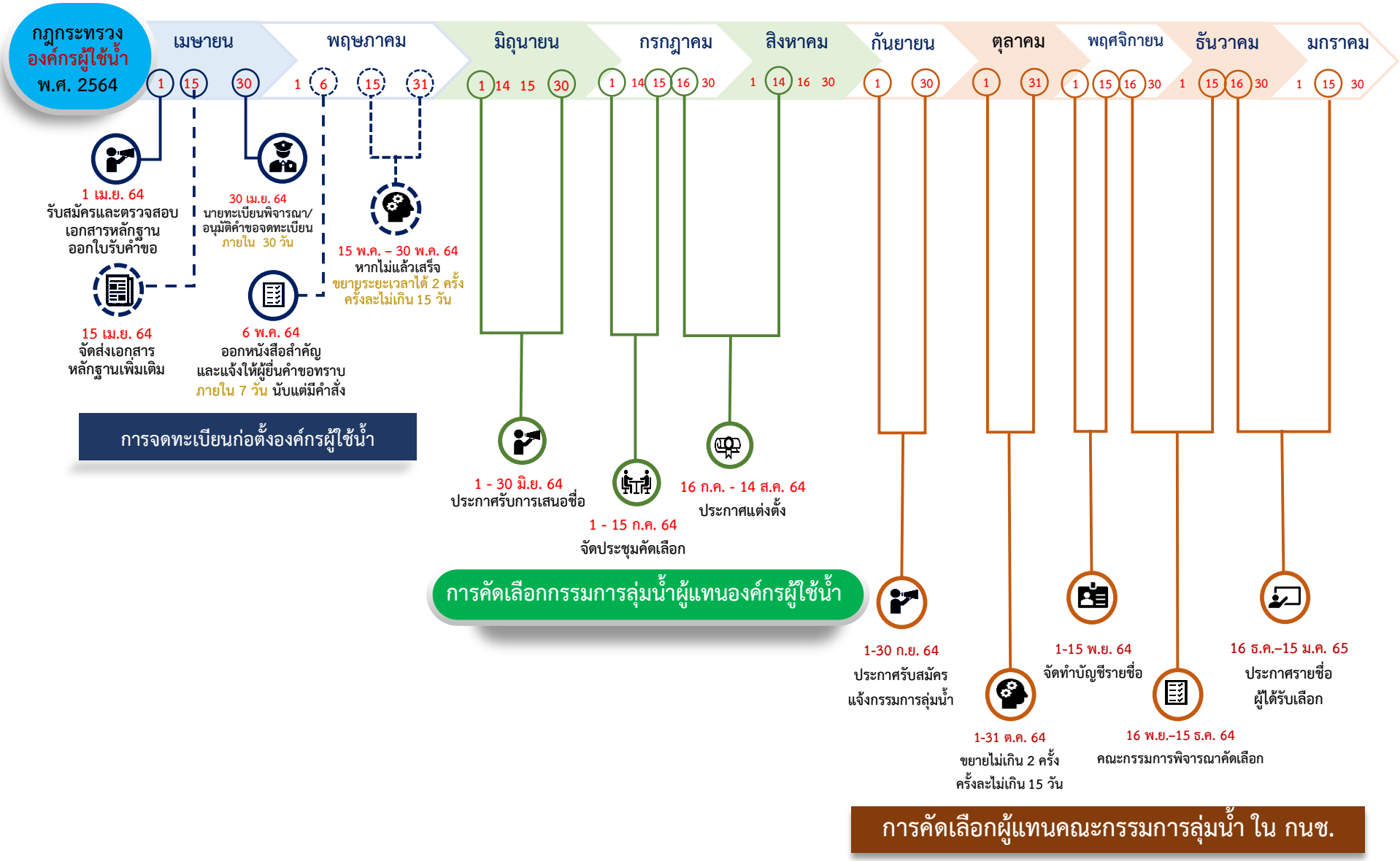

๓ ช่องทางยื่นคำขอจดทะเบียนก่อตั้งองค์กรผู้ใช้น้ำ

▶ ยื่นออนไลน์

https://twuo.onwr.go.th

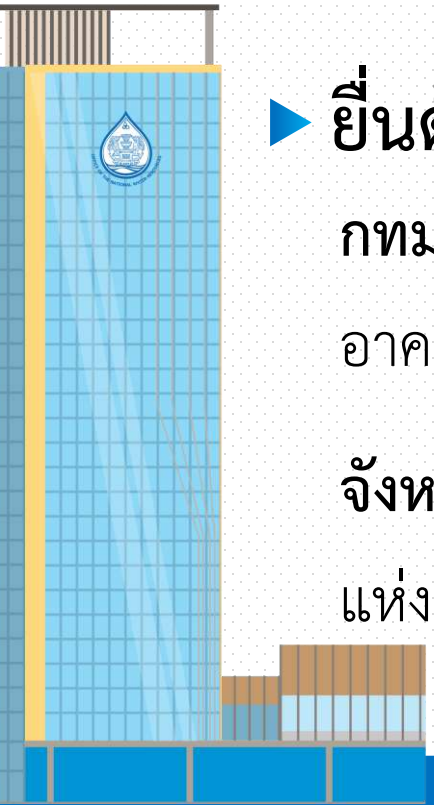

▶ ยื่นด้วยตนเอง

กทม. : สำนักงานทรัพยากรน้ำแห่งชาติ

อาคารจุฑามาศ ถ.วิภาวดีรังสิต

จังหวัดอื่น : สำนักงานทรัพยากรน้ำแห่งชาติภาค 1-4

จ.ลำปาง สระบุรี ขอนแก่น และสุราษฎร์ธานี

▶ ยื่นทางไปรษณีย์

สำนักงานทรัพยากรน้ำแห่งชาติ
อาคารจุฑามาศ เลขที่ 89/170
หมู่ 3 ถนนวิภาวดีรังสิต
แขวงตลาดบางเขน เขตหลักสี่
กรุงเทพมหานคร 10210
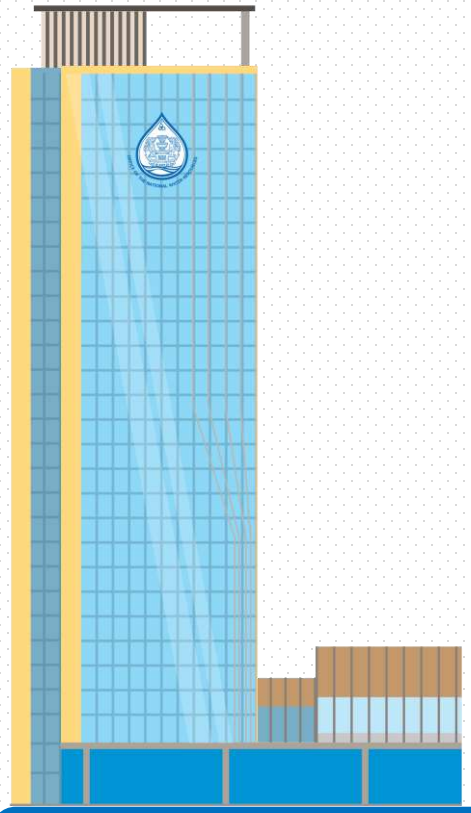
ข้อมูลเผยแพร่ ประชาสัมพันธ์การจดทะเบียนก่อตั้งองค์ผู้ใช้น้ำ